

# 特別養護老人ホーム 銚田サンハウス便り

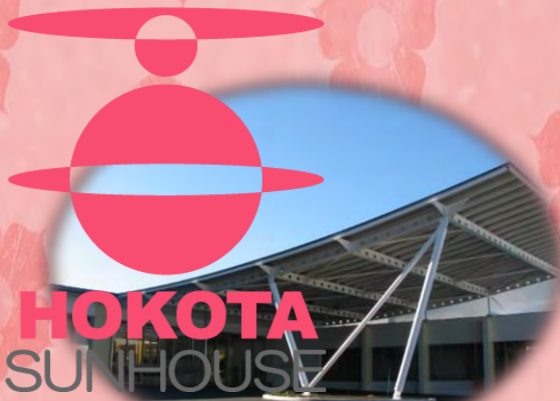

## 第2号

平成27年5月1日発行

発行元  
特別養護老人ホーム  
銚田サンハウス

〒311-1534  
茨城県銚田市鳥栖2100-9  
TEL0291-34-3050  
FAX0291-36-3051  
bujinkai\_hokota@alpha.ocn.ne.jp  
http://hyakurisunhouse.com/

理事長

鬼澤

喜代

善い事 悪い事 楽しい事 辛い  
事 次々に自分の周囲に沸起り 其  
の 一つ一つに対処しながら生きる  
この 体験を無駄にせず どれだけ  
自分の 人生の糧にしていけるか  
よって 一生が左右される時もある  
のでは ・・・ そういった意味でも  
全ての 体験がまた得難い宝となる  
わけです 特に失敗は貴重な体験  
であり また得難い宝となるので  
は ・・・ とりわけ一生懸命やった  
結果であればなおさらです でも  
失敗したことは元には戻りませぬ  
どんなに悔やんでも どうにもなら  
ないことに気がついたら 気持ちの  
切り替えが大切ではないでしょうか  
か 原因を冷静に深く反省し 所  
の上で 今後どうするか 前向きな姿  
勢になれば 失敗した経験が見事  
に生かされ 素晴らしいことに 気づ  
く 事ではないでしょうか そして  
前進して いく大切な道を知りまし  
た



巴第一小学校様



とりのす保育園様



舟木小学校様

### 地域の子供たちとの交流



月に1度の紙芝居



家族介護教室の開催



百里サンハウス納涼大会



第一興商



### ミュージックフィットネス教室



### 送迎車両が増えました



### 不在者投票の様子

### 消防訓練の様子



夫婦とお孫さん

### 長寿のお祝い

皆様を支えられ三年目を迎えました。至らない点も多くご迷惑をおかけしてると思いますが、少しずつ色々な取り組みを行い信頼が深まってきたと感じています。この一年の間に新しい車両・スタッフが迎え外出の機会が増え、楽しみも増えてきました。そうした中で地域の皆様との接点が増える事により、老人ホームの理解が深まり今後の高齢者に関する問題と一緒に取り組んでいけるようになる事を私達は望んでいます。今後も皆様と一緒に良い体制を目指していきます。

生活相談員 小沼和実

26年度

# 施設の行事



## 百里サンハウスでの合同行事へ参加



美鈴会

行方市



銚田市カラオケ振興会

銚田市



五家英子と  
みんなで楽しく踊ろう会  
橋木県

## 銚田サンハウスへお越しいただいた団体様



唄と日本舞踊友の会

行方市



土浦マジック協会

土浦市



行方市カラオケ親睦会

行方市



## ラーメンバイキングの開催



## 毎月の職員会議の様子



## 花壇の様子

様々な事情から本当は住み慣れた家に居たいという思いをくみ取りながらご家族と本人を繋ぐ役割を全うしていきたいと思います。「この施設に来てよかった」「この施設に大切な父母を預けてよかった」との言葉を笑顔で言ってくると、現場職員と共に取り組んでいきますので、ぜひ、お気軽にいらしてください。又、ご家族のご協力・ご理解・ご支援をいただければ幸いです。今後ともよろしくお願いいたします。

施設ケアマネ 大場智恵美



誕生日には皆さんにプレゼントを用意しています。



毎月ユニット合同で楽しんでいます。

地域の子供たちが遊びにきてくれました。



納涼大会でビール飲みました。



舞踊を楽しみました。運動会でアンパンゲット！



鹿島神宮に観光し焼肉食べました。

百里サンハウに花見に行きました。



いつも楽しませてくれます。

日々を元気に楽しく暮らしていけるよう、適度な運動と、出来ることは頑張っ取り組もうをテーマにリハビリに力を入れてきました。その中で洗濯たたみや食事の盛付けなど日常生活の中で行えるものを飽きずに継続して取り組んでいけるよう「ありがとう」「助かります」「一緒に暮らしているんだ」「必要とされているんだ」と感じた生活を送っていただけれることを目指しています。今後も社会参加を意識し取り組みます。

ユニットリーダー 小沼芳治

# やまぶき・あざみ ユニット



あざみ・やまぶきユニットのスタッフです。(一部)



あざみ・やまぶきユニットの主な入居者様です。



おやつ作りに力を入れています。



ユニットリーダー 飯島泰子

一人一人の方の好み・趣味・やってみたいことを大切にしながら支援していきたくと考えています。身体だけではなく入居者の生活状況は日々変化をしています。その変化に迅速に対応できるように、些細な事にも気が付いてあげられるよう、沢山コミュニケーションを図っていきたく思います。今後も各々のライフスタイルを尊重し、安心・楽しみながら生活できる時間を多く持つて頂けるよう努めていきます。



いつもお手伝いありがとうございます。



スタッフで鍋を作りました。



外出でよく百里サンハウスに行き楽しんでます。



時々協力していただきながら食事をおいしくいただいています。

楽しんでいただけるよう取り組んでいます。



「食」に対してのニーズが多い為  
 ほぼ毎日手作りのおやつを作り  
 提供しています。ユニット内で  
 作る為、作る姿や匂いなども感  
 じて頂けているようで「今日は  
 何だ」と楽しみにされる方が多  
 くなり職員もやりがいを感じ  
 ているようです。豪華な事は難  
 しいですが、今後も小さなイベ  
 ントも含め、毎日の生活の中で  
 何気なく喜べる時間作りを考え  
 企画していきたいと思えます。

ユニットリーダー 森田敏則

# やまゆり・すずらん ユニット



天気の良い日は裏庭で日光浴。



時々様子を見ながら育てました。



のんびりしてます。

スタッフの子供が無事生まれました。



個性豊かな方々と、いつも賑やかで楽しく過ごせるよう心がけています。今年百歳になられる方が居ます。施設が開設して初めて施設で百歳を迎えようとしています。今からお祝いをどうしようか計画している所で楽しみです。これからも沢山一緒にお祝いをするが増えたいと思います。百年生きてこられた中で、この施設で出会えたことは縁です。ご家族様も含め、この縁を大切にしたいと考えています。

リーダー 中根芳昭



手作りのプレゼント。



みんなでクリスマスを楽しみました。



ラーメンバイキングに参加しました。



茨城空港に行きました。



誕生日プレゼントを頂きました。  
季節を味わえる取り組みをしています。



犬が好きな方、洗濯を取込みたむことの好きな方、塗り絵や貼りたい事や楽しみにされているものを見極め合わせられるよう努めています。又、季節・天気・時間を感じられるよう施設の外に頻繁に散歩に出るなどユニットの中だけに居すぎないように工夫しています。入居者の普段の様子や活動の様子などを写真に残すことにも取り組んでいます。本人が見られるように飾ったり今後アルバム作成にも力を入れたいと考えています。面会時にも見てください。

ユニットリーダー 前島泰我



# れんげ・すみれ ユニット



れんげ・すみれのユニットリーダーです。



時々犬に癒されてます。



のんびり過ごしています。



作る時は豪快に作ります。



入居者優先に日々生活できることはもちろん、希望・要望を聞き、可能な限り応えてあげることができるよう努めています。出来る・出来ないだけでなく相手の話をよく聞き返事を返す事で安心して気軽に相談して頂けるような雰囲気を目指しています。又、「これはこの職員、あれはこの職員」など個々の職員の特徴や得意とすることを活かして支援できるような心がけています。家族との絆が途絶えないよう、家族と協働して入居者の生活を支援していけるよう今後も色々相談させていただきまますので何でも言ってください。

ユニットリーダー 郡司裕之

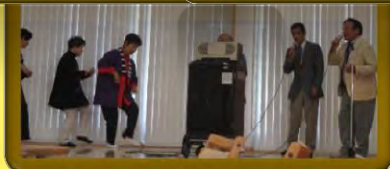

慰問に来てくださり楽しめました。

# デイサービス



個別リハビリや皆さんと体操をします。



到着後健康チェックします。



カラオケなどで楽しみます。



花壇の手入れありがとうございます。



食事の様子。



七夕の飾りつけ。

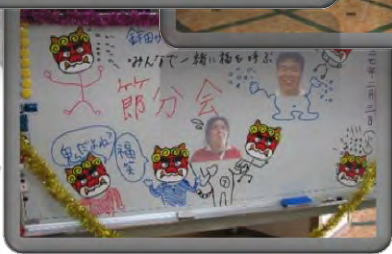

節分の様子。



クリスマスツリーの飾りつけ。

「おはようございます」元氣な挨拶をしながら三十名程の方々がゆったりとした空間の中でのんびりとご利用して頂いてます。デイサービスに来ることを生活の一部と考えて頂けていたら嬉しいです。介護保険の理念である「自立支援」、有する能力を活かして自立した質の高い生活をデイを通して支援していきます。一人一人を「大切に」する「大切に思う」を忘れずに支援し続けていけるよう努めていきますのでよろしく願います。

管理者 渡辺千嘉子

# 栄養科

厨房での調理や配達の様子。



ラーメンバイキングを企画しました。



普段の食事の様子。

提供している食事やお弁当の一部です。

- H26年度の主な行事食や新メニュー
- 4月・春野菜の天ぷら ・たけのこご飯
  - 5月・端午の節句弁当 (百里サンハウスにて)
  - 6月・ツナトマトスパ (新メニュー)  
・焼うどん (新メニュー)
  - 7月・七夕そうめん ・いなり寿司  
・夏野菜カレー (新メニュー)  
・土用の丑の日
  - 8月・夏野菜の天ぷら
  - 9月・敬老会弁当 (百里サンハウスにて)  
・冷やしたぬきそば (新メニュー)  
・チャーハン定食 ・ひつまぶし
  - 10月・栗ごはん ・おはぎ  
・エビフライ定食
  - 11月・きのこごはん ・エビピラフ
  - 12月・ちらし寿司・ケーキ (クリスマス)  
・クリスマス弁当 (百里サンハウスにて)  
・年越しそば
  - 1月・おせち料理 ・小豆粥
  - 2月・太巻き寿司 (節分)  
・鮭のホワイトソース (新メニュー)
  - 3月・ひな祭り弁当 (百里サンハウスにて)

管理栄養士 河尾俊之

ほぼ満床の日々が続き、食事提供数も当初と比べ格段に増えました。食べる方が増えれば、それだけ食形態や趣向にも配慮が必要となります。必要以上の制限を設けず家庭生活の延長線を重視したいと考えていますので、多職種連携に取り組み食の管理をしています。刺身・寿司・酒・スーパ―の惣菜・目の前で作る手料理・家族の差入など「食のマナー」にならず入居者が満足して食べる意欲を失わないよう今後も務めて参ります。食時・栄養・アレルギーなど食に関するご相談をお気軽に声をかけてください。

平成26年度 社会福祉法人武仁会 決算報告

貸借対照表(総括表)  
平成27年3月31日現在

勘定科目	金額	勘定科目	金額
資産の部		負債の部	
流動資産	430,621,626	流動負債	22,304,683
固定資産	2,168,980,349	固定負債	14,953,520
基本財産	1,933,049,522	負債の部合計	37,258,203
その他の固定資産	235,930,827	純資産の部	
		基本金	483,532,057
		国庫補助金特別積立金	559,453,728
		次期繰越活動収支差額	1,519,357,987
		(うち当期活動増減差額)	71,095,692
		純資産の部合計	2,562,343,772
資産の部合計	2,599,601,975	負債及び純資産の部合計	2,599,601,975

資金収支計算書

(自)平成26年4月1日～(至)平成27年3月31日

勘定科目	金額
収入	
介護保険事業収入	817,018,141
経常経費寄附金収入	30,000
受取利息配当金収入	41,982
その他の収入	11,308,468
事業活動収入計①	828,398,591
支出	
人件費支出	429,333,718
事業費支出	154,029,494
事務費支出	102,118,268
その他の支出	1,888,766
事業活動支出計②	687,370,246
事業活動資金収支差額③(①-②)	141,028,345
収入	
施設整備等補助金収入	0
施設整備等収入計④	0
固定資産取得支出	29,356,540
施設整備等支出計⑤	29,356,540
施設整備等資金収支差額⑥(④-⑤)	△ 29,356,540
預備費支出	0
積立預金取崩収入	0
その他の活動による収入	496,816
その他の活動収入計⑦	496,816
積立資産支出	1,114,920
その他の活動による支出	0
その他の活動支出計⑧	1,114,920
その他の活動資金収支差額⑨(⑦-⑧)	△ 618,104
予備費支出	0
当期資金収支差額合計⑩(③+⑥+⑨)	111,053,701
前期末支払資金高⑪	297,263,242
当期末支払資金高⑫(⑩+⑪)	408,316,943

事業活動計算書

(自)平成26年4月1日～(至)平成27年3月31日

勘定科目	当年度決算
収入	
介護保険事業収益	817,009,233
経常経費寄附金収益	30,000
その他の収益	
サービス活動収益計①	817,039,233
人件費	430,448,638
事業費	154,029,494
事務費	102,118,268
減価償却費	120,842,629
△国庫補助金等特別積立金取崩額	△ 39,975,575
その他の費用	
サービス活動増減差額②(①-②)	767,463,454
サービス活動増減差額③(①-②)	49,575,779
受取利息配当金収益	41,982
その他のサービス活動外収益	23,366,718
サービス活動外収益計④	23,408,700
その他のサービス活動外費用	1,888,766
サービス活動外費用計⑤	1,888,766
サービス活動増減差額⑥(④-⑤)	21,519,934
経常増減差額⑦(③+⑥)	71,095,713
収入	
施設整備等補助金収益	0
固定資産売却益	0
その他の特別収益	0
特別収益計⑧	0
固定資産売却損・処分損	21
△国庫補助金等特別積立金取崩額	△ 21
国庫補助金等特別積立金積立額	0
その他の特別損失	0
特別支出計⑨	21
特別増減差額⑩(⑧-⑨)	△ 21
当期活動増減差額⑪(⑦+⑩)	71,095,692
前期繰越活動増減差額⑫	1,448,262,295
当期末繰越活動増減差額⑬(⑪+⑫)	1,519,357,987
基本金取崩額⑭	0
その他の積立金取崩額⑮	0
その他の積立金積立額⑯	0
次期繰越活動増減差額⑰(⑬+⑭+⑮-⑯)	1,519,357,987

ご協力をお願い申し上げます。ご協力を賜り深く感謝申し上げます。平成二十六年法人の決算報告書をお知らせいたします。

当法人の運営につきましては、日頃より皆様方のご理解とご協力を賜り深く感謝申し上げます。平成二十六年法人の決算報告書をお知らせいたします。



日本テレビにて



日本テレビより福祉車両、水戸信用金庫より車椅子が寄贈されました。他にも沢山のご支援をいただきありがとうございました。

鉾田サンハウスをご利用いただきありがとうございます。平成二十四年十二月二十九日に開設した三年目を迎えることができました。大変ご不便やご迷惑をおかけしながらも、日頃からの温かいご支援とご協力をいただき、心より感謝申し上げます。引き続き末永くご指導ご愛情を賜りますようお願い申し上げます。今年も機関誌を発行することをできました。平成二六年度を中心とした生活の様子や表情写真の中から一部ではあります。施設にはこれまで撮影された沢山の写真が保管されており、事務所に家族の方につきましましては、ご家族の方につきましましては、ご利用等につきまして何か気になるご連絡・ご相談いただけましたら、遠慮なくご連絡させていただきます。

施設長 永木 一宏